

# Manual Diário de Classe Digital

## Sumário

MANUAL DIÁRIO DE CLASSE DIGITAL	
1. Apresentação	1
2. Atribuições	2
3. Acesso ao Diário de Classe Digital	3
4. Menu Ensino	6
4.1 Minhas Turmas	6
4.2 Meus Horários	7
4.3 Calendário Escolar	7
4.4 Cronograma de Matrícula	8
4.5 Atualizar Minhas Formações	9
5. Menu Frequência	10
5.1 Informar Frequência	11
5.2 Visualizar Mapa de Frequência	12
6. Menu Diário	13
6.1 Informar Conteúdo Ministrado	13
6.2 Gerenciar Avaliações das Unidades	14
6.3 Emitir Diário de Classe	16
7. Menu Notas	17

<b>7.1 Lançar Resultados</b>	<b>17</b>
<b>7.2 Verificar Avaliações não realizadas</b>	<b>17</b>
<b>8. Menu Relatórios</b>	<b>19</b>

# MANUAL DO DIÁRIO DE CLASSE DIGITAL

## 1. Apresentação

Cara professora e professor,

Seja bem-vindo ao ano letivo de 2024! De acordo com a Portaria nº 187/2024, a Secretaria da Educação do Estado da Bahia preparou este ano a entrega do tão esperado Diário de Classe Digital, ferramenta importante para a gestão escolar e acompanhamento pedagógico, que foi construída com o objetivo de automatizar e facilitar a rotina da sala de aula, no que se refere aos registros de resultados avaliativos e frequência dos estudantes da Rede Estadual de Ensino.

O Diário de Classe Digital foi desenvolvido com o objetivo de facilitar e agilizar o registro da frequência dos estudantes em suas aulas. Ao substituir o registro manual por uma plataforma digital, teremos a oportunidade de simplificar e automatizar processos, tornando o acompanhamento da frequência mais eficiente e preciso. Além da praticidade, o Diário de Classe Digital traz consigo uma série de benefícios que impactarão positivamente na prática docente e, consequentemente, o aprendizado de nossos estudantes. Destacamos alguns desses benefícios:

- **Transparência e Comunicação:** Com o Diário de Classe Digital, além dos professores, os estudantes, pais e gestores terão acesso mais rápido e fácil às informações sobre a frequência escolar de seus filhos, promovendo uma maior transparência e fortalecendo a parceria entre família e escola.
- **Análise de Dados:** A plataforma fornecerá dados mais detalhados e precisos sobre a frequência dos estudantes, possibilitando uma análise mais profunda e a identificação de padrões que podem indicar necessidades específicas de intervenção pedagógica.
- **Adaptação Tecnológica:** O uso do Diário de Classe Digital nos coloca em sintonia com as demandas e tendências da era digital, nos preparando para lidar com as tecnologias que permeiam cada vez mais o mundo contemporâneo.
- **Previsibilidade do Risco de Abandono:** A atuação preventiva e colaborativa é imprescindível para a permanência do estudante em sua jornada acadêmica. Para a devida antecipação ao potencial risco de abandono, faz-se necessário de instrumentos e indicadores preditores de rápida atualização.
- **Garantia do Direito à Educação:** A frequência escolar contribui para assegurar que cada estudante tenha a oportunidade de participar plenamente das atividades educacionais, fortalecendo o compromisso com a inclusão e a equidade, promovendo um ambiente escolar mais justo e acessível para todos os nossos estudantes.

Estamos confiantes de que o Diário de Classe Digital será uma importante ferramenta em nosso compromisso de promover uma educação de qualidade e acompanhar de perto o desenvolvimento de nossos estudantes. Para tal, apresenta-se neste Manual as instruções necessárias para o devido acesso e utilização da plataforma.

## 2. Atribuições

Dada a instituição do Diário de Classe Digital, enquanto importante ferramenta de gestão pedagógica, torna-se necessário a devida atribuição de responsabilidades entre os diferentes atores co-responsáveis pela apropriada aplicação do instrumento. Neste sentido, destaca-se a qualidade das atribuições de cada um dos atores de forma a esclarecer sua contribuição para a devida utilização do Diário.

Enquanto responsáveis pela gestão escolar, ao(a) Diretor(a) e ao(a) Vice-Diretor(a) compete: a viabilização de espaço pedagógico para garantia do sucesso escolar; o fomento de iniciativas que promovam o registro escolar e o preenchimento do Diário de Classe Digital, entre outros instrumentos de avaliação e registro e; a sinalização aos(às) professores(as), que estejam em descumprimento com o Diário de Classe Digital, quanto à obrigatoriedade dos registros de resultados de avaliação e frequência dos estudantes, conforme previsão legal.

No mesmo sentido, o Estatuto do Magistério Público do Ensino Fundamental e Médio do Estado da Bahia versa sobre as atribuições da Coordenação Pedagógica. Conforme dispõe o estatuto, quando aplicado à implementação do Diário de Classe Digital, são atribuições do(a) Coordenador(a) Pedagógico(a): a proposição e planejamento de ações de atualização e aperfeiçoamento de professores e técnicos no que diz respeito ao Diário; o acompanhamento e orientação do processo de implementação das diretrizes da Portaria do Diário de Classe Digital; a orientação e intervenções junto aos(às) professores(as) quando necessárias e; a avaliação dos resultados obtidos das ações pedagógicas, monitorados através dos registros no SIGEDUC, e eventuais reorientações para novas ações.

Uma vez reiteradas as atribuições dos entes competentes, é importante destacar a estruturação física e tecnológica no que tange à computadores tipo desktop, Chromebook e tablets disponíveis para uso administrativo escolar, assim como a oferta de conexão banda larga disponível na Sala de Professores, dentre outros ambientes, como ferramentas imprescindíveis e por tanto asseguradas ao uso de professores e professoras em sua atribuição de preenchimento do Diário de Classe Digital.

## 3. Acesso ao Diário de Classe Digital

Digite o login e a senha, que foram disponibilizados através do seu e-mail cadastrado no RH Bahia e clique no botão "Entrar no sistema". Na próxima tela, será possível visualizar todos os vínculos das unidades escolares para as quais você tem programação de carga horária, clique no vínculo desejado para acessar os menus do Diário de Classe Digital. Para iniciar o uso do diário, abra seu navegador de internet, digite [sigeduc.educacao.ba.gov.br](http://sigeduc.educacao.ba.gov.br). Visualizará a tela a seguir: Digite o login e a senha e aperte no botão "Entrar no sistema".

Caso não se recorde ou não possua credenciais de acesso, siga o seguinte passo:

Clique em: **“Não tenho ou esqueci minha senha”**

A screenshot of the SIGEDUC login page. The header includes the logo of the Government of Bahia, the text 'Secretaria da Educação do Estado', and the date 'Salvador, 02 de Abril de 2024'. The main heading is 'SIGEDUC SISTEMA INTEGRADO DE GESTÃO DA EDUCAÇÃO'. Below this is a section titled 'ENTRAR NO SIGEDUC' containing a login form with fields for 'Usuário:' and 'Senha:', and a button 'Entrar no Sistema'. To the left of the form is a video feed showing a person wearing a blue shirt and a black face mask. Below the video feed is a banner with the text 'A EDUCAÇÃO DO FUTURO PARA O FUTURO DA EDUCAÇÃO PÚBLICA.' and the SIGEDUC logo. To the right of the login form, there is a list of links: 'Não tenho ou esqueci minha senha', 'Esqueci meu login', and 'Perdi o e-mail de confirmação de cadastro'. A red arrow points to the first link, 'Não tenho ou esqueci minha senha'.

Usar no Login o e-mail cadastrado no RH e repetir o mesmo e-mail no campo de E-mail Cadastrado.

A screenshot of the SIGEDUC password recovery page. The header includes the logo of the Government of Bahia, the text 'Secretaria da Educação do Estado', and the date 'Salvador, 20 de Março de 2024'. The main heading is 'SIGEDUC > RECUPERAR SENHA'. Below this is a yellow box with the text: 'Para recuperar sua senha, digite seu Login e o E-Mail cadastrado no sistema. Um e-mail será enviado solicitando a confirmação da recuperação da senha.' Below the yellow box is a form titled 'DADOS PARA RECUPERAÇÃO' with fields for 'Login:' and 'E-Mail Cadastrado:'. Below these fields is a checkbox labeled 'Não sou um robô' and a reCAPTCHA logo. At the bottom of the form is a button 'Recuperar Senha'. A red arrow points to the 'E-Mail Cadastrado:' field. At the bottom of the page, there is a note: 'Campos de preenchimento obrigatório.'

Checar no e-mail inserido as informações de acesso solicitada e ENTRAR NO SISTEMA.

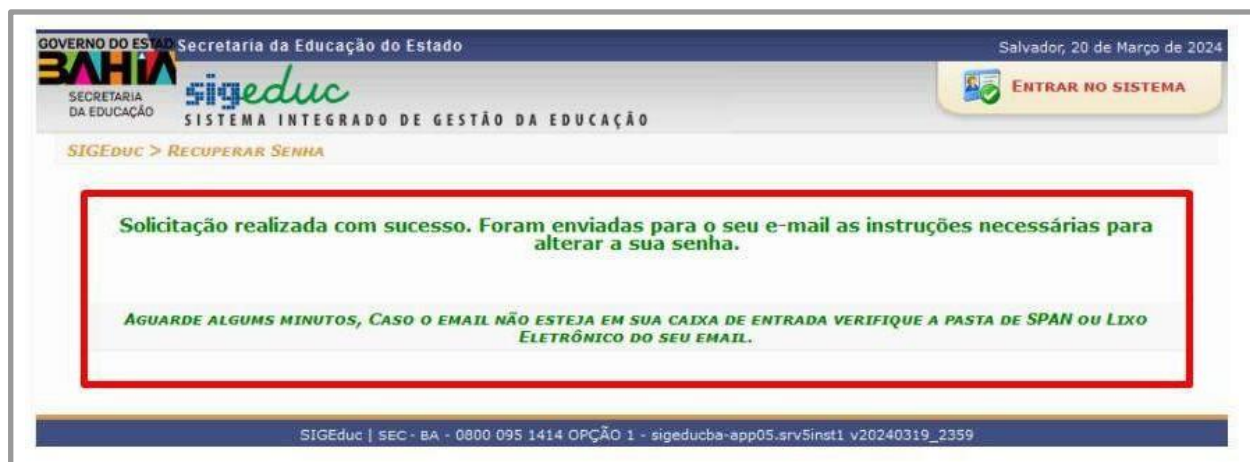

Selecione o vínculo, clicando na opção desejada.

Clique no ícone “Diário de Classe Digital” para ter acesso às funcionalidades do Diário de Classe Digital, conforme sinalizado na imagem abaixo:

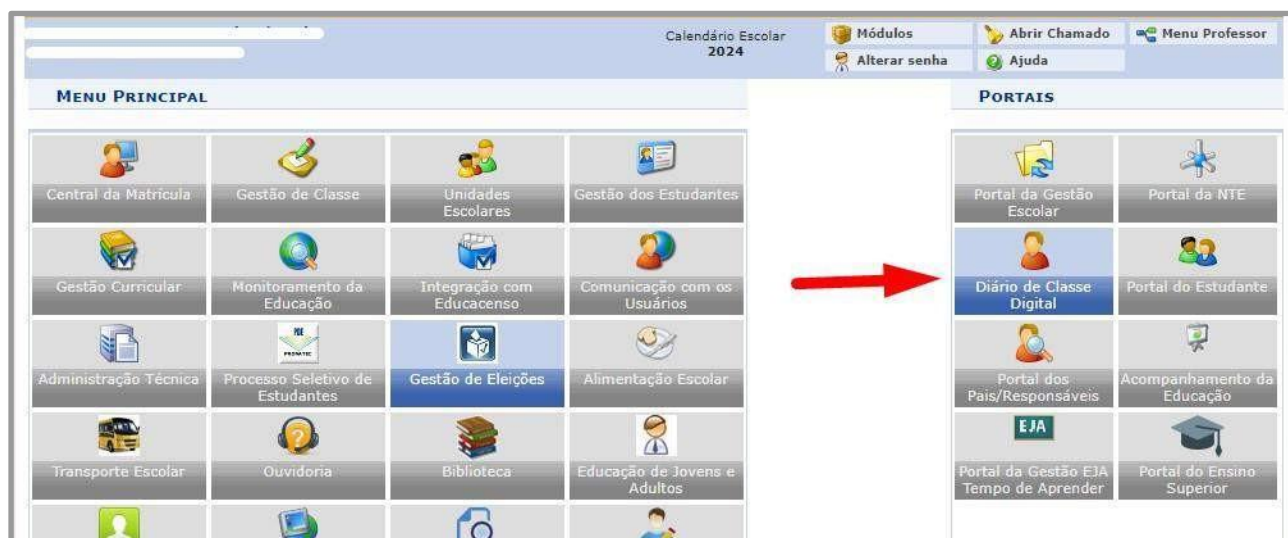

**Vamos conhecer as funcionalidades do Diário de Classe Digital?**

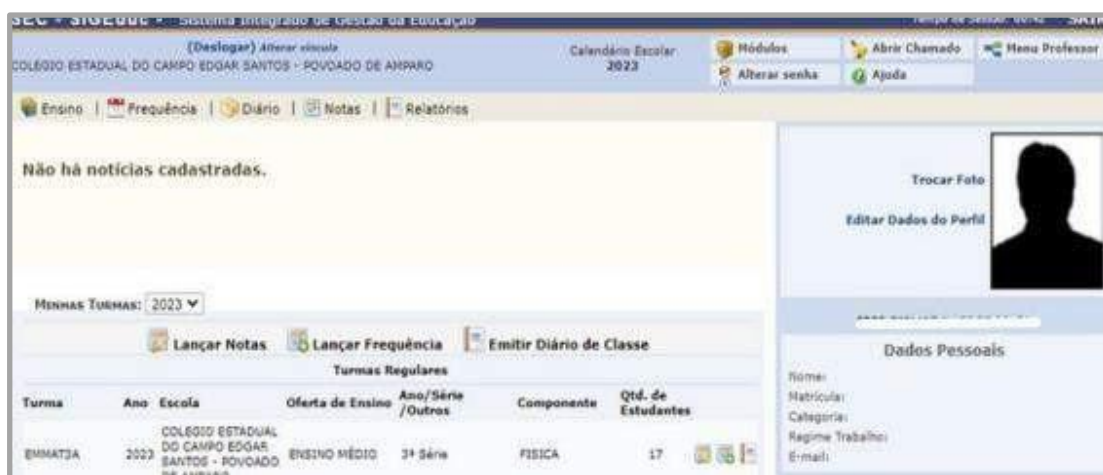

## 4. Menu Ensino

Este menu apresenta as seguintes funcionalidades:

- Minhas Turmas
- Meus Horários
- Calendário Escolar
- Cronograma de Matrícula

### 4.1 Minhas Turmas

Esta funcionalidade apresenta todas as turmas que o professor leciona e onde está devidamente programado pela unidade escolar.

Escola	Componente	Turmas Regulares		
		Etapas	Ano/Série/Otros	Turma
COLEGIO ESTADUAL DO CAMPO EDGAR SANTOS - POVOADO DE AMPARO	FISICA	ENSINO MÉDIO	3ª Série	1
COLEGIO ESTADUAL DO CAMPO EDGAR SANTOS - POVOADO DE AMPARO	MATEMATICA	ENSINO MÉDIO	3ª Série	1

## 4.2 Meus Horários

Esta funcionalidade apresenta todos os horários das turmas que o professor leciona e que está devidamente programado.

**SEC - SIGEduc - Sistema Integrado de Gestão da Educação**

USUÁRIO PROFESSOR - TESTE (Deslogar)

COLEGIO ESTADUAL DO CAMPO EDGAR SANTOS - POVOADO DE AMPARO

Ensino | Frequência | Diário | Notas | Relatórios

Minhas Turmas

**Meus Horários**

Calendário Escolar

Cronograma de Matrícula

SECRETARIA DA EDUCAÇÃO DO ESTADO  
SISTEMA INTEGRADO DE GESTÃO DA EDUCAÇÃO

sigeduc

Estado da Bahia  
Portal do Professor

**GRADE DE HORÁRIOS DO PROFESSOR**

Matrícula: [ ]

Nome: USUÁRIO PROFESSOR - TESTE

Unidade: COLEGIO ESTADUAL DO CAMPO EDGAR SANTOS - POVOADO DE AMPARO

Cód.	Disciplinas/Professores	Turma	Local	Horário
OBR3153	PROJETO DE VIDA (2024.1) USUÁRIO PROFESSOR - TESTE	NEMMATT11A	COLEGIO ESTADUAL DO CAMPO EDGAR SANTOS - POVOADO DE AMPARO	4H42

**Legenda dos horários**

Os primeiros números representam os dias da semana.  
Em seguida, será a letra que representa o turno (M - MANHÃ, T - TARDE, N - NOITE).  
E no final, estarão os horários.

**Exemplo:** 3T12

O número 3 (3T12) representa uma terça-feira.  
A letra 'T' (3T12) representa o turno VESPERTINO (TARDE).  
Os números 1 e 2 (3T12) representam o primeiro e segundo horário.

**TABELA DE HORÁRIOS**

Horários	Seg	Ter	Qua	Qui	Sex	Sab	Turno
1º horário	---	---	---	---	---	---	
2º horário	---	---	(OBR3153) PROJETO DE VIDA	---	---	---	MATUTINO
3º horário	---	---	(OBR10) EDUCAÇÃO FÍSICA	---	---	---	MATUTINO

### 4.3 Calendário Escolar

Esta funcionalidade apresenta o calendário escolar do ano letivo, e/ou o calendário específico da escola que o professor leciona, conforme apresentado na tela abaixo:

The top screenshot shows the SEC - SIGEduc system interface. The main menu includes options like 'Enem', 'Frequência', 'Diário', 'Notas', and 'Relatórios'. The 'Calendário Escolar' option is highlighted in red. Below it, there are links for 'Meus Turmas', 'Meus Horários', 'Calendário Escolar', and 'Cronograma de Matrícula'.

The bottom screenshot shows the 'CALENDÁRIO ESCOLAR DA SECRETARIA ESTADUAL 2023' page. It displays the following information:

- Ensino Regular:**
  - Quantidade de Unidades Letivas: 2 Unidades
  - Período de 1ª Unidade: 20/03/2023 a 29/03/2023 - 10 dias letivos
  - Período de 2ª Unidade: 30/03/2023 a 02/04/2023 - 3 dias letivos
  - Período de 3ª Unidade: 03/04/2023 a 05/04/2023 - 3 dias letivos
  - Paga Exceção para Informar Notas: 200 dias úteis
  - Limite para a Realização Final: 22/02/2023
  - Ano de Cálculo das Remédios: 2023
  - Ano de Cálculo de Turnos: 2023
  - Período Válido para Criação de Turnos: 05/01/2023 a 31/08/2023
- Seriata:**
  - Período de 1ª Sériata: 05/01/2023 a 27/02/2023 - 100 dias letivos
  - Período de 2ª Sériata: 28/02/2023 a 30/03/2023 - 100 dias letivos
  - Período de renovação semestral: 05/04/2023 a 31/08/2023
- Educação:**
  - Período de 1ª Etapa: 03/04/2023 a 12/04/2023
  - Período de 2ª Etapa: 13/04/2023 a 14/04/2023
  - Período de 3ª Etapa: 15/04/2023 a 16/04/2023

#### 4.4 Cronograma de Matrícula

Esta funcionalidade apresenta o Cronograma de Matrícula para o ano vigente.

**SEC - SIGEdue - Sistema Integrado de Gestão da Educação**

(Deslogar) Alterar usuário

COLEGIO ESTADUAL DO CAMPO BOGAR SANTOS - POVOADO DE AMARRO

Ensino | Frequência | Diário | Notas | Relatórios

Minhas Turmas  
Meus Horários  
Calendário Escolar  
**Cronograma de Matrícula**

das.

**CALENDÁRIO DE MATRÍCULA 2023**

Ano Letivo:	2023
Descrição:	CRONOGRAMA DE MATRÍCULA 2023
Sede(s) / NTE / Escola:	Sede(s) da Educação do Estado
Vigência:	Sim
<b>MATRÍCULA NOVAS ESTUDANTES PDI</b>	
Período Novas Estudantes PDI:	16/01/2023 a 17/01/2023
Período Renovação de Matrícula PDI:	03/02/2023 a 15/02/2023
Período Transf. Im. Antigo PDI:	16/01/2023 a 18/01/2023
<b>PERÍODOS DE SELECÇÃO</b>	
Período de Distribuição de vagas:	15/11/2022 a 30/12/2022
Período Renovação de Matrícula:	03/02/2023 a 06/02/2023
Período Transf. Automática:	23/01/2023 a 30/02/2023
Período Transf. Interesse Próprio:	17/02/2023 a 24/02/2023
Período Transf. Entre Escolas no Ano Letivo Atual:	07/02/2023 a 28/02/2023
Período de Renovação Semestral:	04/03/2023 a 04/03/2023
Período de Distribuição de Vagas Semestral:	06/03/2023 a 09/03/2023
Período de Consulta de Seleção de matrícula:	06/03/2023 a 20/03/2023
Período de Matrícula para Cursos na Oferta Subsequente:	20/03/2023 a 20/03/2023
<b>PERÍODOS DE INSCRIÇÃO NO PORTAL PÚBLICO</b>	
Período de Matrícula de novas estudantes da rede municipal:	18/01/2023 a 19/01/2023
Período de Inscrição nas Ofertas:	06/03/2023 a 20/03/2023
<b>Período de Matrícula de Novas Estudantes Periodicidade Anual</b>	
Período de Matrícula para novas estudantes do Ensino Fundamental:	20/01/2023 a 20/01/2023
Período de Matrícula para novas estudantes do Ensino Médio:	22/01/2023 a 24/01/2023
Período de Matrícula para os demais tipos de Ensino:	20/01/2023 a 24/01/2023
<b>Período de Inscrição de Novas Estudantes Senestral</b>	
1º Semestre:	01/06/2023 a 02/06/2023
2º Semestre:	01/07/2023 a 29/07/2023
<b>INTERCONEXÃO DA RENOVACAO</b>	
Período de Interconexão de Renovação:	25/01/2023 a 30/06/2023
<b>OBSERVAÇÕES</b>	
Prazo de validade de vaga Concedida:	30
Oferta Automática:	não

< >

## 4.5 Atualizar Minhas Formações

Esta funcionalidade tem o intuito de atualizar os dados pessoais e profissionais dos docentes.

## 5. Menu Frequência

Este menu apresenta as seguintes funcionalidades:

- Informar Frequência
- Visualizar Mapa de Frequência

### 5.1 Informar Frequência

Nesta funcionalidade o professor deverá preencher os devidos filtros para identificar e selecionar a turma que deseja realizar o lançamento da frequência, conforme demonstrado a seguir:

Turma	Ano	Escola	Ano/Série/Outros	Periodicidade	Componente	Matriculados
EFAPMAT6A	2024	COLEGIO ESTADUAL SATELITE	6º ANO REGULAR	Anual	ARTE	37
EFAPVES6A	2024	COLEGIO ESTADUAL SATELITE	6º ANO REGULAR	Anual	ARTE	37

Em seguida, o professor será direcionado para a tela contendo o calendário dos meses do ano letivo, onde deverá selecionar o dia que deseja informar a frequência. Após a escolha do dia, o sistema apresenta a lista de estudantes da turma selecionada, então basta clicar na caixa ao lado do nome do estudante para o qual deseja informar a ausência, e clicar no botão “Gravar Frequências” juntamente com a senha para concluir a ação.

**Calendário 2024**

**Legenda:**  
1: Presenças lançadas 1: Aulas de Reposição 1: Feriado 1: Interrupção Escolar 1: Aula Cancelada 1: Falta Professor

**LISTA DE FREQUÊNCIA - 05/07/2024**

#	Matrícula	Nome	Observação	1º horário
1				<input type="checkbox"/>
2				<input type="checkbox"/>
3				<input type="checkbox"/>
4				<input type="checkbox"/>
5				<input type="checkbox"/>
6				<input type="checkbox"/>
7				<input type="checkbox"/>
8				<input type="checkbox"/>
9				<input type="checkbox"/>
10				<input type="checkbox"/>
11				<input type="checkbox"/>
12				<input type="checkbox"/>

**CONFIRME SUA SENHA**

Senha:

**Gravar Frequências**

1º horário 2: Marcar significa que o estudante FALTOU

## 5.2 Visualizar Mapa de Frequência

Nesta funcionalidade é possível visualizar todas as frequências lançadas para as respectivas turmas que o professor está programado. Basta clicar na funcionalidade “Visualizar Mapa de Frequência” e preencher os filtros desejados.

Em seguida, clique no botão localizado do lado direito da tela, conforme o print abaixo:

<div>  Emitir Mapa de Frequência            Emitir Mapa de Frequência Sintético         </div>						
TURMAS ENCONTRADAS (16)						
Turma	Ano	Escola	Ano/Série/Outros	Periodicidade	Componente	Matriculados
NOVO ENSINO MÉDIO						
NEMMATT11A	2024	COLEGIO ESTADUAL DO CAMPO EDGAR SANTOS - POVOADO DE AMPARO	1ª SÉRIE - ITINERÁRIO FORMATIVO - TEMPO PARCIAL	Anual	EDUCACAO FISICA	14
NEMMATT11A	2024	COLEGIO ESTADUAL DO CAMPO EDGAR SANTOS - POVOADO DE AMPARO	1ª SÉRIE - ITINERÁRIO FORMATIVO - TEMPO PARCIAL	Anual	PROJETO DE VIDA	14
NEMMATT11A	2024	COLEGIO ESTADUAL DO CAMPO EDGAR SANTOS - POVOADO DE AMPARO	1ª SÉRIE - ITINERÁRIO FORMATIVO - TEMPO PARCIAL	Anual	SOCIOLOGIA	14
NEMVESTI1A	2024	COLEGIO ESTADUAL DO CAMPO EDGAR SANTOS - POVOADO DE AMPARO	1ª SÉRIE - ITINERÁRIO FORMATIVO - TEMPO PARCIAL	Anual	EDUCACAO FISICA	23
NEMVESTI1A	2024	COLEGIO ESTADUAL DO CAMPO EDGAR SANTOS - POVOADO DE AMPARO	1ª SÉRIE - ITINERÁRIO FORMATIVO - TEMPO PARCIAL	Anual	PROJETO DE VIDA	23
NEMVESTI1A	2024	COLEGIO ESTADUAL DO CAMPO EDGAR SANTOS - POVOADO DE AMPARO	1ª SÉRIE - ITINERÁRIO FORMATIVO - TEMPO PARCIAL	Anual	SOCIOLOGIA	23
NEMMATT12A	2024	COLEGIO ESTADUAL DO CAMPO EDGAR SANTOS - POVOADO DE AMPARO	2ª SÉRIE - ITINERÁRIO FORMATIVO - TRANSDISCIPLINAR I	Anual	EDUCACAO FISICA	14

O sistema também apresenta uma opção que permite impressão do mapa de frequência sintético, conforme pode ser observado na tela acima.

## 6. Menu Diário

Este menu apresenta as seguintes funcionalidades:

1. Informar Conteúdo Ministrado
2. Gerenciar Avaliações das Unidades
3. Emitir Diário de Classe

### 6.1 Informar Conteúdo Ministrado

Nesta funcionalidade o professor deverá selecionar a turma que precisa informar o conteúdo que será ministrado durante as unidades letivas.

Ensino | Frequência | **Diário** | Notas | Relatórios

**Instrumento de Acompanhamento**

Prezados professores(as), O acompanhamento deve orientar a condução do percurso formativo, o

Visualizar Plano de Curso do Componente Curricular/Disciplina

Gerenciar Atividades Não Presenciais

#### DIÁRIO DE CLASSE DIGITAL > CONSULTA DE TURMA

Caro usuário,

Esta operação permite buscar as turmas de acordo com os critérios de busca abaixo listados. Caso não seja selecionado nenhum critério serão listadas todas as turmas.

**CONSULTAR TURMA**

☒ Ano: 2025

☐ Escola:

☐ Oferta de Ensino: -- SELECIONE --

☐ Ano/Série/Outros: -- SELECIONE --

☐ Turno: -- SELECIONE --

**Buscar** **Cancelar**

Selecionar Turma Gerar Relatório

TURMAS ENCONTRADAS (15)						
Turma	Ano	Escola	Ano/Série/Outros	Periodicidade	Componente	Qtd. de Estudantes
ENSINO MÉDIO EM TEMPO INTEGRAL						
PIINT7T2A	2025	COLEGIO ESTADUAL DE BARREIRINHAS TEMPO INTEGRAL	2ª SÉRIE - ITINERÁRIO FORMATIVO - TRANSDISCIPLINAR	Anual	BIOLOGIA	10
PIINT7T2A	2025	COLEGIO ESTADUAL DE BARREIRINHAS TEMPO INTEGRAL	2ª SÉRIE - ITINERÁRIO FORMATIVO - TRANSDISCIPLINAR	Anual	ESTACAO DO SABER III - VIVENCIAS E PRATICAS EXPERIMENTAIS TRANSDISCIPLINARES: EMPREENDEDORISMO E INOVACAO COM ENFASE NA TERRITORIALIDADE	10
PIINT7T2A	2025	COLEGIO ESTADUAL DE BARREIRINHAS TEMPO INTEGRAL	2ª SÉRIE - ITINERÁRIO FORMATIVO - TRANSDISCIPLINAR	Anual	ESTACAO DO SABER V - VIVENCIAS E PRATICAS EXPERIMENTAIS TRANSDISCIPLINARES: ECOSISTEMA E A DINAMICA DA RELACAO	10
ENSINO MÉDIO PARCIAL						

Em seguida, o sistema apresentará as informações de identificação da turma, as abas das unidades letivas, os dias e um campo de texto para digitação do conteúdo a ser ministrado, conforme demonstrado a seguir:

**1ª UNIDADE**

Selecionar Todo(a) 1ª Unidade   Desmarcar Todo(a) 1ª Unidade

<input type="checkbox"/> 20/02/2024 A 23/02/2024
<div></div>
<input type="checkbox"/> 27/02/2024 A 01/03/2024
<div></div>
<input type="checkbox"/> 05/03/2024 A 08/03/2024
<div></div>

## 6.2 Gerenciar Avaliações das Unidades

Esta funcionalidade permite ao professor especificar a quantidade de avaliações a serem aplicadas em cada unidade letiva, atribuindo o seu respectivo peso, exceto para as atividades que serão avaliadas mediante conceito.

Basta clicar na funcionalidade, aplicar os filtros da turma para qual deseja gerenciar uma atividade avaliativa, selecioná-la no ícone sinalizado do lado direito da tela a seguir:

Ensino | Frequência | **Diário** | Notas | Relatórios

**Instrumento de Acompanhamento**

Prezados professores(as), O acompanhamento deve orientar a condução do percurso formativo, e

Informar Conteúdo Ministrado

**Gerenciar Avaliações das Unidades**

Emitir Diário de Classe

---

Visualizar Plano de Curso do Componente Curricular/Disciplina

Gerenciar Atividades Não Presenciais

A partir desse momento, clique no item sinalizado no lado direito da tela, para realizar a ação e registrar as atividades avaliativas especificando a descrição, o tipo, a categoria, a ordem e o valor das avaliações de cada unidade e clique no botão “Adicionar”. Após registrar as atividades avaliativas de todas as unidades letivas clique no botão “Cadastrar”, conforme apresentado nos print abaixo:

**Gerenciar Avaliações da Unidade**

LISTA DE UNIDADES DA TURMA 2023 - FÍSICA - TURMA EMMAT3A

**1ª Unidade**

Descrição	Tipo	Categoria	Ordem	Valor
Prova 1	Prova	Atividade Presencial	1	4.0
Prova 2	Prova	Atividade Presencial	2	4.0
Teste 2	Exercício	Atividade Complementar	3	2.0

**2ª Unidade**

Não foram encontradas atividades cadastradas para esta unidade. Clique aqui para cadastrar

**3ª Unidade**

Não foram encontradas atividades cadastradas para esta unidade. Clique aqui para cadastrar

Voltar

**ATIVIDADES AVALIATIVAS DA 0ª UNIDADE**

Turma: 2024 - ARTE - Turma EFAPMAT6A

Valor Total das Avaliações: 10.0

**CADASTRAR ATIVIDADE AVALIATIVA**

Descrição: \*

Tipo da Avaliação: \* --SELECIONE--

Categoria da Avaliação: \* --SELECIONE--

Ordem: \* 4

Valor: \* [?] [?]

Data da Avaliação: [ ] [ ] [ ]

Adicionar

**LISTAGEM DE AVALIAÇÕES DA UNIDADE**

Descrição	Data da Avaliação	Tipo	Categoria	Ordem	Valor
Prova 1	08/07/2024	Atividade Presencial	Atividade Complementar	1	3.0
Prova 2	29/07/2024	Atividade Presencial	Atividade Presencial	2	3.0
Atividade em Grupo	19/08/2024	Atividade em Grupo	Atividade Complementar	3	4.0

Voltar Cadastrar Cancelar

### 6.3 Emitir Diário de Classe

Esta funcionalidade permite a emissão do Diário de classe contendo as informações consolidadas, de frequência e avaliações, já lançadas para a turma selecionada.

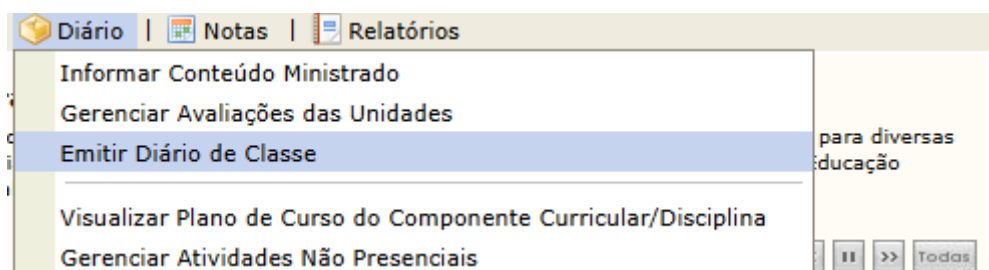

## 7. Menu Notas

Este menu apresenta as seguintes funcionalidades:

1. Lançar Resultados
2. Verificar Avaliações não realizadas

### 7.1 Lançar Resultados

Ao final de cada unidade, o professor deverá efetuar o lançamento dos resultados das avaliações realizadas, clicando no ícone localizado no canto direito da linha de cada turma, conforme sinalizado abaixo:

Notas | Relatórios

Lançar Resultados

Verificar Avaliações não realizadas

de percurso e um procedimento constante, processual e individualizado que

Lançar Notas

TURMAS ENCONTRADAS (15)						
Turma	Ano	Escola	Ano/Série/Outros	Periodicidade	Componente	Qtd. de Estudantes
ENSINO MÉDIO EM TEMPO INTEGRAL						
PIINT7T2A	2025	COLEGIO ESTADUAL DE BARREIRINHAS TEMPO INTEGRAL	2ª SÉRIE - ITINERÁRIO FORMATIVO - TRANSDISCIPLINAR	Anual	BIOLOGIA	10
PIINT7T2A	2025	COLEGIO ESTADUAL DE BARREIRINHAS TEMPO INTEGRAL	2ª SÉRIE - ITINERÁRIO FORMATIVO - TRANSDISCIPLINAR	Anual	ESTACAO DO SABER III - VIVENCIAS E PRATICAS EXPERIMENTAIS TRANSDISCIPLINARES: EMPREENDEDORISMO E INOVACAO COM ENFASE NA TERRITORIALIDADE	10
PIINT7T2A	2025	COLEGIO ESTADUAL DE BARREIRINHAS TEMPO INTEGRAL	2ª SÉRIE - ITINERÁRIO FORMATIVO - TRANSDISCIPLINAR	Anual	ESTACAO DO SABER V - VIVENCIAS E PRATICAS EXPERIMENTAIS TRANSDISCIPLINARES: ECOSSISTEMA E A DINAMICA DA RELACAO	10
ENSINO MÉDIO PARCIAL						

LANÇAR NOTAS PARA AVALIAÇÕES DAS UNIDADES

Escola: COLEGIO ESTADUAL DO CAMPO EDGAR SANTOS - POVOADO DE AMPARO

Turma: NOVO ENSINO MÉDIO - 1ª SÉRIE - ITINERÁRIO FORMATIVO - TEMPO PARCIAL - NEMMATTI1A / MATUTINO

Componente: PROJETO DE VIDA

Total Aulas: 43

1ª Unidade

2ª Unidade

3ª Unidade

Res. Final

Estudante	PARTICIPAÇÃO Valor: 2.0	APRESENTAÇÃO Valor: 2.0	EXERCÍCIO Valor: 2.0	Atividade avaliativa Valor: 4.0	Rec. da Unidade	Nota da Unidade
	2.0	1.5	2.0	3.0		8.5
	2.0	1.5	1.5	2.5		7.5
	2.0	1.5	2.0	3.0		8.5
	2.0	2.0	2.0	3.0		9.0

### 7.2 Verificar Avaliações não realizadas

Essa funcionalidade, tem o intuito de lançar a avaliação FV ( Faltou Verificação) para os estudantes que não realizaram as unidades avaliativas.

[Notas](#) | [Relatórios](#)

[Lançar Resultados](#)

[Verificar Avaliações não realizadas](#)

o percurso é um procedimento constante, processual e individualizado que do estudante durante as unidades avaliativas. Com o objetivo de orientar a erar o desen...

[Trocar Foto](#)

[Editar Dados do Perfil](#)

VERIFICAR AVALIAÇÕES NÃO REALIZADAS				
Escola: COLEGIO ESTADUAL DE BARREIRINHAS TEMPO INTEGRAL				
Turma: ENSINO MÉDIO EM TEMPO INTEGRAL - 2ª SÉRIE - ITINERÁRIO FORMATIVO - TRANSDISCIPLINAR - PIINT7T2A / INTEGRAL 7H				
Componente: BIOLOGIA				
Total Aulas: 1130				
<div>1ª Unidade2ª Unidade3ª Unidade</div>				
Estudante	ROTEIRO AULA DE CAMPO Valor: 2.0	SEMINÁRIO Valor: 2.0	ATIVIDADES PRODUZIDAS Valor: 2.0	PROVA Valor: 4.0
	<input type="checkbox"/>	<input type="checkbox"/>	<input type="checkbox"/>	<input type="checkbox"/>
	<input type="checkbox"/>	<input type="checkbox"/>	<input type="checkbox"/>	<input type="checkbox"/>
	<input type="checkbox"/>	<input type="checkbox"/>	<input type="checkbox"/>	<input type="checkbox"/>
	<input type="checkbox"/>	<input type="checkbox"/>	<input type="checkbox"/>	<input type="checkbox"/>
	<input type="checkbox"/>	<input type="checkbox"/>	<input type="checkbox"/>	<input type="checkbox"/>
	<input type="checkbox"/>	<input type="checkbox"/>	<input type="checkbox"/>	<input type="checkbox"/>
	<input type="checkbox"/>	<input type="checkbox"/>	<input type="checkbox"/>	<input type="checkbox"/>
	<input type="checkbox"/>	<input type="checkbox"/>	<input type="checkbox"/>	<input type="checkbox"/>
	<input type="checkbox"/>	<input type="checkbox"/>	<input type="checkbox"/>	<input type="checkbox"/>
	<input type="checkbox"/>	<input type="checkbox"/>	<input type="checkbox"/>	<input type="checkbox"/>

OBS.: O sistema não permite a edição de dados para os componentes que estiverem consolidados, conforme regras pré-estabelecidas.

## 8. Menu Relatórios

Este menu apresenta as seguintes funcionalidades:

- Relatório de Estudantes por Turma com Assinatura
- Relatório de Turmas Consolidadas e Não Consolidadas por Professor
- Relatório de Turmas de RPP Híbrido
- Minhas Turmas de RPP
- Estudante PCD

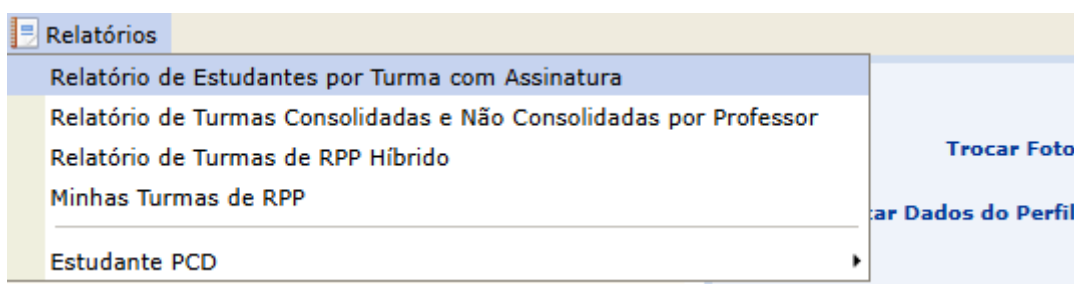

"Para obter mais esclarecimentos, utilize o Chatbot disponível pelo Whatsapp (55 71 3021-2944) ou entre em contato com a nossa Central de Serviços: [suporte.sistemas@enova.educacao.ba.gov.br](mailto:suporte.sistemas@enova.educacao.ba.gov.br)".

